米沢市倫理法人会 会報

おしょうしな

vol. 13

2017年10月20日発行

【発　行】米沢市倫理法人会
【編　集】広報委員会
【発 行 人】村山順弥
【表紙題字】近　清剛

No.13 INDEX

メッセージ（会長挨拶）……2
平成30年度米沢市倫理法人委員会役員一覧……3
今回の表紙の企業インタービュー……4・5
モーニングセミナーに参加して……6
新入会員紹介……7
米夢ロンド活動報告……7
ビアパーティー・花プレゼント・編集後記……8

米沢市倫理法人会　ビアパーティー開催

平成29年8月3日　会場 肉の黄木 金剛閣 屋上にて

50名を超えるご参加をいただき、冷たい生ビールと米沢牛の焼肉や海鮮焼きを楽しみながらの歓談となりました。大勢ご参加いただいた企業様や、お子様連れの家族参加の方もあり、大変ありがたく思っております。
途中、参加者全員によるじゃんけん大会も行い、笑いありの内容で大盛会でした。
朝礼委員長　鈴木　総一

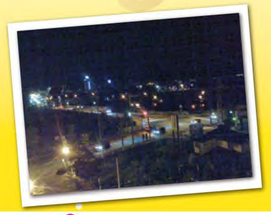

おしょうしな 花プレゼント

毎月、倫理法人会より誕生日月の会員企業の社長様に
会長自ら、お花のプレゼントで訪問しています。

6月
鹿俣貴裕司法書士事務所
鹿俣　貴裕　様
（六月二二日 写真右）

10月
有限会社 桐生建設
代表取締役 桐生 正貴　様
（一〇月十八日 写真右）

8月
米沢信用金庫
理事長 加藤 秀明　様
（八月三〇日 写真右）

10月
株式会社たかはたファーム
代表取締役社長 福島 悟　様
（一〇月八日）

米沢市倫理法人会
【事務局】ひかりフーズ
〒992-0033
山形県米沢市福田町２丁目 3-152-3
TEL.0238-26-1788

山形倫理法人会のホームページはこちら!!

URL http://www.yamagata-rinri.net/

編集後記

綺麗な紅葉から深まりゆく秋を感じるこの時期にVol.13をお届けいたします。日本の国が変わろうとしています。このところの毎日の報道は刻一刻、激動しておりニュースから目が離せません。10/22の結果次第で、日本が「変化」「改革」「進化」いずれかの道を歩む事になるのでしょう・・・言えるのは、次世代に真実をきちんと繋いでいく！を基本にしてもらいたいものです。倫理法人会で唱えている倫理観を国政でも肝に銘じて欲しいですね。

この度は、多くの皆様のご協力を頂き私にとって初仕事となる「おしょうしな」が出来上がり、ご協力いただきました皆様に感謝の気持ちで一杯です。是非、皆様からの感想をお待ちしております。(F)

MESSAGE

ごあいさつ

米沢市倫理法人会会長　村山順弥

深まりゆく秋の気配が感じられる今日この頃です。皆さんこんにちは。米沢市倫理法人会の会長をもう一年と仰せつかりました、㈱村山商工の村山順弥です。もとより浅学非才の為まだまだ倫理の勉強が足りないと言われたのだと思って「ハイ」と応え三年目の船出をさせて頂く事にしました。一年間精いっぱい頑張りますので宜しくお願い致します。

米沢市倫理法人会は平成十二年五月に設立され今般で十八年目に入っております。これもひとえに会員の皆様の御理解、ご協力の賜物と感謝申し上げます。当単会は山形県倫理法人会、会長のもとで活動方針にのった活動がスタートしました。昨年度より倫理活動と経営活動は、一体であると「倫経一体」を掲げております。倫理法人会は経営者が自己革新をはかり、実践を通して自分を磨く人生の実践道場です。経営者に必要とされるものは、高く理想を掲げ自ら率先垂範し続け、目標に向かって絶対にあきらめず達成するまでやり続ける熱意と人を動かす力です。それらを「倫経一体」で実験する年度にしたいと思っております。

米沢市倫理法人会は入会者から喜ばれる体験を一人でも多くの会員に体験をして頂く基本活動である、経営者モーニングセミナーがあります。毎週木曜日早起きして会場に来て下さい。色々と気づきがあり、また講師のお話を聞くことで学びを得、前向きにさせてくれるのがモーニングセミナーです。また朝都合で参加出来ない方には経営者の集い（イブニングセミナー）を行っております。事業所の代表者でなくとも、どなたでも参加できます。是非ご一緒に学び実践してまいりましょう。

また、当単会の年間行事としては倫理経営講演会、新年会、ビアパーティー、クリスマスパーティーまた、二年目となりますが市役所前の花壇（米夢ロンド）花の植栽等会員の親睦をはかるために多くの方に参加して頂き楽しく実りある倫理法人会の事業を行なってまいります。この一年宜しくお願い致します。

平成30年度　米沢市倫理法人会役員一覧

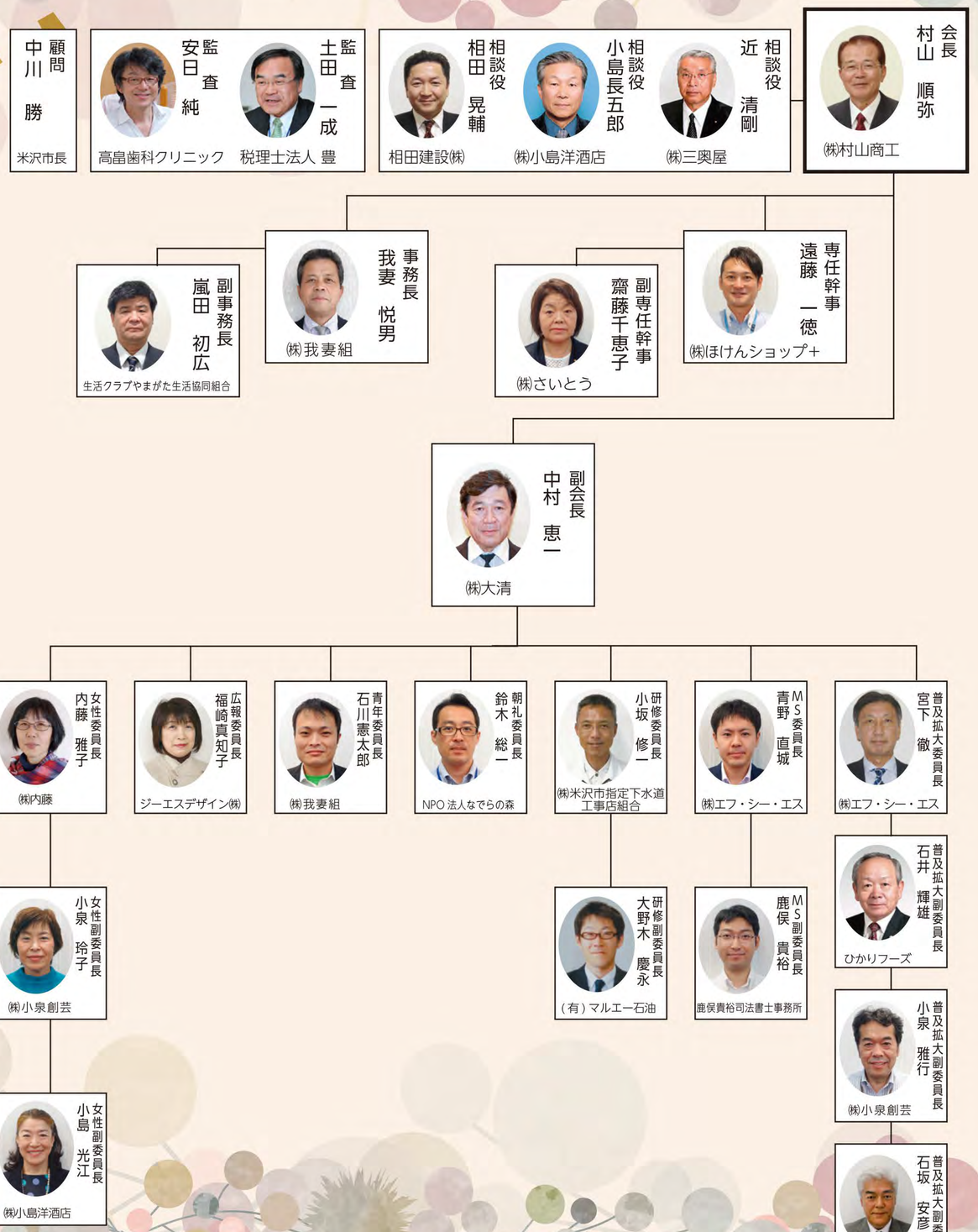

※役員会には、全員出席するものとする。
（役員メンバーは、会長・副会長・相談役・専任幹事・副専任幹事・事務長・副事務長・各委員会委員長及び幹事）
尚、委員長欠席の場合は副委員長が出席するものとする。

―今回の表紙　山形酸素株式会社　米沢営業所―
地球的発想で「人・夢・エネルギーの調和」に取り組んでいます

第8回企業訪問は、山形酸素株式会社米沢営業所様にお伺いしました！
○入会のきっかけ○朝礼の効果○業務内容○会社の目指す形について酒井所長にインタビューしましたのでご覧下さい。

倫理法人会入会のきっかけは？

平成十二年に山形市で倫理法人会が起ち上がったのですが、当時の起ち上げメンバーの方が取引先の社長で、お誘いを受けた当社の社長が喜んで入会させて頂いたと聞いています。以来、本社他七営業所で会員となりました。

どんな朝礼をしていますか？

毎朝、八時十五分からラジオ体操をします。その後、朝礼の当番が進行し、当社ならではの「朝のあいさつ」を唱和、次に「職場の教養」を読み、当番が自分の感想を述べます。続いて連絡事項として、私から車運転の際の事故防止の注意事項など、また事務方から出張関係などの報告事項を伝達し、最後に「今日の心がけ」を全員で唱和します。引き続き、グループ毎に別れミーティングを行い、いよいよ実務開始となります。また、週の初めには社員が暗記している当社の「長期経営理念」の五項目を全員で唱和します。

「職場の教養」唱和を通して挨拶や電話応対などの際に、ハキハキとしっかり対応できるようになったので朝礼には、大きな効果があると思います。

どのような会社ですか？業務内容を教えてください。

家庭向けと、法人向けの業務があります。家庭向けはプロパンガス、住まいの機器、環境・省エネ関係、灯油配達、アクアクララなどがあります。法人向けとしては、高圧ガス、医療用ガス、業務用プロパンガス、産業機材、住宅設備、建築資材など多岐に渡ります。

仕事は業務、産業機器テクノ部門、一般家庭・リビング部門のグループに別れて作業し、お客様の痒い所に手が届く、小さなモノから大きなモノまで、例えばスポーツレジャー用品まで取り扱っています。

―業務内容からすると、いろいろな資格が必要と思われますが…

仕事柄、資格取得は必須であり、一年に一回の資格試験に向けて先輩が後輩を指導して取り組むなど、危険物取扱者は女性も含めて全員取得しています。多数の資格がありますが、それぞれチャレンジして取得を目指しています。エネルギー管理士や社会保険労務士、準看護士もいます。

―最近、国では「働き方改革」を掲げていますが、御社の取組みはいかがですか？

山形本社には労務管理士もいますので、いわゆる「時短」にも取り組んでいます。九月までは毎月十二日がノー残業デーでしたが、十月からは月に三回ノー残業デーとなりました。

―女性活躍推進法が平成二十七年八月に国会で成立しましたが、御社では女性社員の活躍、役職などの取組みはいかがですか？

会社全体では課長代理や、係長、主任などの管理職についている女性もおり、また、平成二十七年四月に子育て支援企業宣言をし、女性の仕事ぶりや能力などは適正に把握、理解している企業かと思います。

山形酸素株式会社　米沢営業所
所長　**酒井　孝**氏

長期経営理念

一、会社の英知と創意を結集し、社業を通じ、地域社会の発展に奉仕する業界の先達企業となろう。
一、会社の繁栄は社員自らの豊かさにつながることを知り、会社の成長と社員の幸福との調和の原点を高めていこう。
一、立派な社会人であるためにはまず、理想的な家庭の一人でなければならない、温かく堅実な家庭づくりに精進しよう。
一、優れた会社は全員が有能な社員でなければならない、あらゆる機会をとらえ積極かつ、熱意をもって自己啓発に努めよう。
一、社会のため、後進のため、そして家族のためにも、理想の職場づくりに専心しよう。

会社の目指す形、社員に望む事を聞かせてください。

私たちは、地球的発想で「人・夢・エネルギーの調和」をテーマに掲げています。電力の自由化、またソーラー発電、重油からガス発電、ＬＮＧなど、エネルギーの在り方はどんどん進化していますが、お客様の生活・仕事環境を安心・安全にお守りする！という理念の元、豊かな未来づくりのお手伝いをしてまいりたいと思います！

〔取材後記〕

この度広報委員長を仰せつかり、初仕事で山形酸素様を訪問いたしました。ラジオ体操から一日が始まりますが、取材当日の朝礼当番の方の進行はとても素晴らしく、また、職場の教養朗読後の当番の方の感想も、的確にご自分の仕事を通しての感想を述べられていて、倫理の精神も感じられとても清々しく気持ち良い朝礼でした。

酒井所長との面談からも、多岐に渡る業務内容を各種資格取得を通し全員で頑張る雰囲気が伝わり、私もとても勉強になった朝のひと時でした。皆様ありがとうございました。

広報委員長　福崎　真知子

山形酸素株式会社 米沢営業所

設立 昭和31年9月3日
・本社・立谷川事業所・新庄営業所・東根営業所・寒河江営業所
・上山営業所・長井営業所・サンエネ興産株式会社

〒992-1128　米沢市八幡原3-446-17
TEL 0238-28-2660　FAX 0238-28-2661　URL http://sunene.co.jp

新入会員の紹介

有限会社丸俊協同設備
〒992-0047 米沢市徳町 4-50　TEL 0238-22-1710
代表取締役　**鈴木　俊弘**（2017.3 月入会）

有限会社永和軒
〒992-0351 東置賜郡高畠町高畠 691　TEL 0238-52-0074
代表取締役　**加藤　公亮**（2017.4 月入会）

トムトム絲富
〒992-0045 米沢市中央６丁目 1-203　TEL 0238-22-0155
加藤　恵子（2017.4 月入会）

富国生命保険相互会社 米沢営業所
〒992-0026 米沢市東 2-2-54　TEL 0238-21-1849
所　長　**鈴木　紀晴**（2017.5 月入会）

エプロンサトウ
〒992-0063 米沢市泉町 2-1-7　TEL 0238-38-5121
代　表　**佐藤　雄二**（2017.9 月入会）

株式会社島貫土建
〒992-0081 米沢市下小菅 535-10　TEL 0238-37-5364
代表取締役　**島貫　伸一**（2017.9 月入会）

スナック葉月
〒992-0056 米沢市直江町 10-1-2　TEL 0238-23-8466
代　表　**小池　教男**（2017.10 月入会）

Topics

米夢（マイム）ロンド（市役所前の花壇）一年半経過

社会貢献事業委員長　中村　恵一

花壇のお世話をさせていただいて一年半経過。十月十五日のおしょうしなマラソン大会のスタート地点としてふさわしい場所となりました。少し寒くなってきましたが花は頑張って咲いていてくれるでしょう。

十一月四日には皆様の御協力のもとパンジーの花植えをいたします。当日参加できない方も気軽に草むしりをしていただければ気持ちの良い一日を過ごせること請け合いです。

さて、一年半、花のお世話をさせていただき思ったのは大事にすればするほど花はこたえてくれるということです。中には枯れてしまった花もあります。水不足だったのか？病気になったのか？よくわかりませんが手入れが十分でなかったからだと反省しております。

皆さんで手入れをして、来年も綺麗な花を咲かせましょう。

市役所前花壇（米夢ロンド）秋植え整備のご案内

◉秋植え準備・整地作業
日　時：　10月28日（土）
　　午前８：00 開始

◉秋植えパンジー定植作業
日　時：　11月4日（土）
　　午前８：00 開始

― 両日とも ―
場　所：　米沢市役所 米夢ロンド
持ち物　　軍手・移植ベラ・スコップ
　　作業のできる服装で
　　お願いします。

Good Morning Everyone!

毎週木曜日　会場／東京第一ホテル米沢

モーニングセミナーに参加してみよう！

AM6:00～ 役員朝礼
・挨拶の練習や、スローガン斉唱を行っています。
※役員でない方も是非ご参加ください。

AM6:10～ セミナー受付
・会員の皆様を役員一同でお迎えしています。
出席カードへのスタンプ押印にて、会員同士競い合って出席しています。

AM6:30～ モーニングセミナー
・万人幸福の栞を輪読して、講師をお招きしての講演をお聞きします！

AM7:30～ 朝食会
・終了後、講師の方を囲んで朝食を頂きながら情報交換をしております。
皆さんもぜひご一緒しませんか？

第八〇〇回モーニングセミナーに参加して

広報委員長　福崎　真知子

去る七月二十七日、山形大学国際事業化研究センターの小野寺センター長に、記念すべき第八〇〇回のMSの講師をお努めいただきました。テーマは「地方からイノベーション」と題し、米沢日本電気㈱に入社され、パソコン関係のエンジニア時代から、NECパーソナルコンピューター㈱を執行役員としてお勤めになられ、退職までのご経験や、知識、情報などについてお聞きしました。

小野寺氏は入社三年目にて交換機SE担当で米国に出向、当時NEC初のディストリビュータから個人表彰を頂かれまた復帰後、PC開発リーダーとして約六〇機種以上のNEC向け商品開発に従事、一体型PCは前代未踏のヒット商品となり、更に二〇一二年、レノボとの合弁会社設立後、執行役員にご就任、軽量合金を新たに開発、世界最軽量ノートPCを開発されるなど、遺憾なくチャレンジャーとして実力を発揮され、現在は山形大学国際事業化センター長として、多方面にてご活躍中でいらっしゃいます。

この研究センターのミッションは山形大学が有するシーズ技術、及び社会課題解決のための研究テーマなどを有効に活用し、技術確立・ソリューション立案を行うことで、事業化・企業への技術移転を促進し、それにより、山形大学を核とした地方創生、雇用促進に貢献するものであり、具体的にはこの研究センターが中心になり、山大六学部を横断的に支援し、世界に発信できるイノベーション創出を促進するという事で、小野寺氏は、現在六学部を飛び回ってミッションと向き合う毎日をお過ごしとの事でありました。

ご講話の中から、私が興味を持ったのは、Anyca（カーシェアリングサービス）と、インダストリー4.0（第四次産業革命）の内容であり、近未来の私たちの生活がハイテク戦略に基づき、超スピードで変化・進化し続けているという現実を思い知らされ、衝撃的な時空間を過ごすことができました。小野寺様の今後の益々のご活躍にご期待申し上げ、また小野寺様のセカンドセミナーを望んでおります。